A Lidadora

MARÇO DE 1953

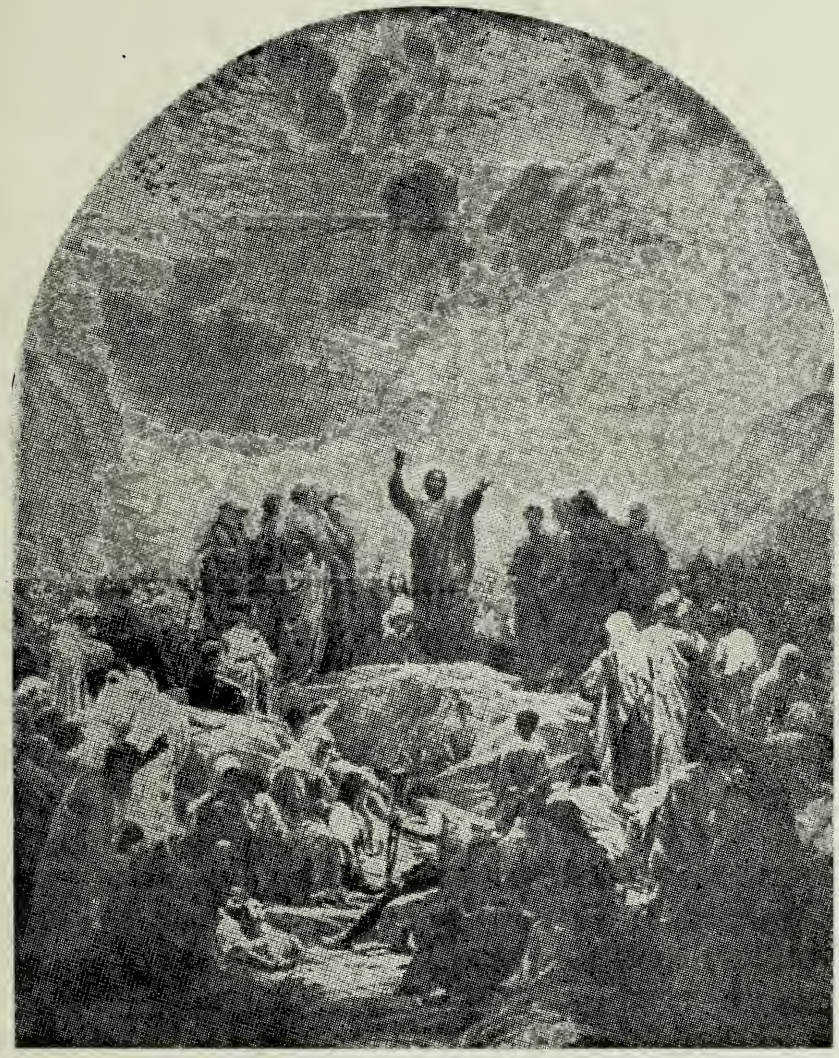

Todo o Mundo fala em PAZ, mas sómente vivendo os princípios ensinados por Cristo no Sermão da Montanha, poderemos ter a PAZ NA TERRA.

"EASY TERMS"

IRA J. MARKHAM

(Um artigo em inglês para os nossos leitores que entendam esse idioma).

The following excerpts are from the diary of a young man who believed all he heard over the radio and read in the newspaper and magazine advertisements about buying things on "the easy payment plan"".

January 1.

Began work at my new job today. Can hardly wait until pay day. Just think what I can do with $30.00 per week.

January 15.

Bought a car. Very easy terms. Sure has power. Has two windshield wipers and a heater. Not many young men in town have a car like mine. Should finish payments in 18 months.

February 2.

Became engaged last night. Think it was a new car that did the trick. Lucy said she was proud of me. It was a beautiful ring, and she liked it. Payments will be small and weekly.

February 10.

The new radio set for the car works like a top. Can get stations as far away as Chicago. The first payment was hardly anything. They gave me six full months to pay.

February 18.

A little late with car payments this month. Will have to let the radio payment go over until next week as I bought a set of books and paid $10 down. Very fine books. Everyone should have this set.

March 1.

I'm to be married today. Lucky fellow. Everybody envies me. A fine job with prospects for the future, a new car, and the best-looking girl in town for a wife. From a good family, too. Well respected. The boss gave me a week off for a honey-moon trip.

March 16.

Thank goodness all our furniture is bought. Was surprised to learn how much you can get for a little. They said my father has a very good credit standing in the community. The salesman was so nice. Borrowed $50 from the boss to meet the car payment and the weekly payment on the ring.

April 17.

Borrowed $100 from my insurance policy to pay the $50 I borrowed from the boss and make the payment on the furniture. The radio man came to take the radio, but we put out the lights and weren't home. The chump hung around all evening and we couldn't listen to the radio or read the books.

May 21.

Borrowed $250 from the finance company to meet the payments on the ring and car and a little on the furniture. Couldn't pay all the furniture bill as I had to make a $50 down payment on a real estate development. This land ought to jump in value; then I can sell and pay off everything. The loan is only 3% per month interest and the principal payments are monthly. Had to get Uncle Tom to sign with me to get the loan.

July 18.

Somehow I don't miss the radio much. And you can get plenty of books from the library. Am trying to arrange a character loan at the bank for $350. If I could only borrow that much, I would be in fine shape.

July 25.

Bank says they investigated and found I have no character. What a bunch of crooks. Am trying to sell the land.

September 30.

The garage man is holding the car for a labor and repair bill. What right

(*continua na página* 53)

São Paulo
Rua Itapeva, 378
Tel.: 33-6761

A Liahona

"Um guia na escuridão" O Livro de Mormon - Alma 37:28-30

MARÇO DE 1953
ANO VI N.º 3

ÓRGÃO OFICIAL DA MISSÃO BRASILEIRA DA IGREJA DE JESUS CRISTO DOS SANTOS DOS ÚLTIMOS DIAS

"A LIAHONA" é publicada mensalmente no Brasil pela Igreja de Jesus Cristo dos Santos dos Últimos Dias. Preços das assinaturas: cada exemplar, Cr$ 4,00; por ano, Cr$ 40,00; exterior, Cr$ 50,00. Tôda correspondência deve ser enviada à Caixa Postal 862, São Paulo, S. P.

DIRETOR-REDATOR
CLAUDIO MARTINS DOS SANTOS

Registrado sob N.º 93 do Livro "B" n.º 1, de Matrícula de Oficinas Impressoras, Jornais e Periódicos, conforme Decreto N.º 4857, de 9-11-1939.

SUMÁRIO

EDITORIAL 53

ARTIGOS ESPECIAIS

A Fé Atalha os Caminhos 54
por Mary Brentnall
Baurú — Capital da Terra Branca 58
por Lud Brisolla
Algumas Capelas 60
Necessidade do Arrependimento 62
Por Abraham Lincoln
Teremos Paz no Mundo? 63
O Que os Mormons Creem 67
por Presidente Charles W. Penrose
Ausência 72
por Irmão Oscar Erbolato

VARIAS

Easy Terms 50
para nossos leitores de inglês
A Igreja no Mundo 52
Nossa Capa 59
O Plano do Bem Estar 66
Novos Missionários 70
Curiosidades 71

Endereços dos Ramos da Igreja no Brasil

SÃO PAULO
São Paulo: Rua Seminário, 165 - 1.º and.
Campinas: Rua Cesar Bierrenbach, 133
Sorocaba: Rua Manoel José de Fonseca, 79
Ribeirão Preto: Rua Alvares Cabral, 93
Santos: Rua Paraiba, 94
Rio Claro: Avenida 1, 301
Bauru: Avenida 1.º de Agosto, 1-70
Marilia: Rua 9 de Julho 1511
Araraquara: Avenida Bandeirantes, 364
Piracicaba: (Informações) Vila Boyce, Rua Alfredo, 5

RIO DE JANEIRO
Tijuca: Rua Camaragibe, 16
Niteroi: (Informações) — Rua Presidente Backer, 138

RIO GRANDE DO SUL
Porto Alegre: Rua Andradas, 945
Novo Hamburgo: R. David Canabarro, 77

PARANÁ
Curitiba: Rua Dr. Ermelino de Leão, 451
Ponta Grossa: Rua 15 de Novembro, 354 — 3.º andar

SANTA CATARINA
Joinvile: Rua Max Colin 426 (antiga rua Frederico Hubner).
Ipoméia: Estrada para Videira

MINAS GERAIS
Belo Horizonte: R. Rio Grande do Sul, 1194

A IGREJA NO MUNDO

MONTEVIDEU, Uruguai — Uma semana antes da anual convenção da Missão Uruguai em Paisandú, três grupos de escoteiros dos Santos dos Últimos Dias de Montevideu, marcharam com tôdas as honras assinalando o primeiro jambori do escoteiro do Uruguai.

Os escoteiros do ramo Rodo tomaram a dianteira transmitindo com semáforo as mensagens e recebendo as respostas com sómente um êrro. A tropa N.º 5 (Santos dos Últimos Dias) do ramo de Artigas tomou o segundo lugar e o ramo de Malvin, a terceira tropa da igreja, tomou o terceiro pôsto.

Desde seu comêço nos Estados Unidos, o escotismo tem sido uma das importantes organizações auxiliares populares da Igreja. Dentro da Igreja de Jesus Cristo dos Santos dos Últimos Dias, há relativamente um maior número de associados escoteiros per capita que no resto do mundo.

PAISANDÚ, Uruguai — A Missão Uruguai celebrou recentemente sua terceira e maior convenção juvenil anual programada pela Associação de Melhoramentos Mutuos. A primeira apresentação de uma peça de três atos com referência ao Livro de Mormon, o primeiro torneio de bola ao cêsto dos moços da missão, o baile de primavera, a reunião testemunhal e o encerramento da conferência foram os mais importantes assuntos da convenção.

CORÉIA — Nós nos regosijamos por relatar que apesar dos nossos jovens Santos dos Últimos Dias estarem sujeitos aos horrores e perigos da guerra, êles não esqueceram sua religião. Noticias são recebidas que reuniões têm sido levadas a efeito, quando jamais e onde jamais seria possivel, pelos jovens Mormons naquele tormentoso país.

De acôrdo com o relatório do Irmão Ralph Erickson, a Primária, pela primeira vez, foi organizada na Coréia. Foi instituida pelo Irmão Erickson, quando em cumprimento do dever para com as Fôrças Armadas dos Estados Unidos na Coréia.

ALEMANHA — O ex-missionário Kasper J. Fetzer relatou que em todos os lugares êle esteve na Alemanha, presenciou entre os altos círculos governamentais e oficiais do governo alemão, referências elogiosas dirigidas à Igreja pelo seu Plano de Bem Estar de ação rápida.

Êle declarou que estas autoridades governamentais disseram que enquanto outros estavam ainda discutindo a respeito de preparar um programa de auxílio no fim da guerra, a Igreja mandou duma só vez duzentos vagões carregados de alimentos e roupas afim de ajudar os Santos necessitados.

(Trad. de Roberto Neubuern — São Paulo).

FALECIMENTO — No dia 23 de Fevereiro, faleceu com a idade de 84 anos, a Irmã Eleonore Selinda Degering, vitima dum acidente ferroviário. Os funerais foram realizados no Cemitério Campo Grande no dia 25. Uma Reunião em memoria à Irmã Degering foi realizado na Capela da Igreja no Ramo da Cidade de São Paulo no dia 1. de Março.

Editorial

Há poucas semanas atrás um homem muito inteligente afirmou que não gostava de ir à Igreja porque assim que começava a se interessar pelos bons pensamentos espirituais, alguém colocava um prato de coletas em baixo do seu nariz para que êle contribuisse para o fundo pastoral, ou, se êle ia à alguma igreja Católica, deparava com pequenas caixas colocadas nas paredes da Igreja, requerendo ofertas à diferentes santos ou fundos de caridade.

Quando o Salvador deparou com o comercialismo praticado no Templo, expulsou para fora do templo, aqueles que estavam trocando dinheiro, etc. . .

A verdade é que igrejas não são construídas sómente com fé. São necessários bens materiais para manter êsses edificios, assim como outros lugares de adoração. Porém como poderia êsse dinheiro ser arranjado, sem passar um "prato" durante os serviços religiosos, nem pendurar dúzias de caixas de coletas nas paredes da igreja?

Deus disse que aquele que quizer as bençãos do céu deve pagar o DÍZIMO (um décimo) de seu ordenado à Igreja. Esta é a lei de Deus — não um pedido de dádivas ou contribuições. Dêsse modo a Igreja poderá ter meios suficientes para solver suas necessidades.

Você é um pagador do dízimo? Você paga um décimo do que recebe à Igreja? Deseja a benção do Senhor? Em suas orações você pede à Deus que o abençoe? Certamente que sim; no entanto, se você deixa de cumprir a sua parte, negando-se à pagar o dízimo, como espera fazer jús às bençãos pedidas?

Leia o que determinou o Senhor, no último livro do Velho Testamento, cap. 3 vers. 7, 8 e 9 (Malaquias).

(Traduzido por Irmã Francis A. MacKnigh - São Paulo).

"EASY TERMS" (*cont. da pág.* 50) has he to hold the car — it doesn't belong to me.

October 18.

It isn't any use. I had to let the car go. Anyway I would rather have the piece of land. If I could only raise $30 to meet the payment on the piano! Bought a second-hand automobile today on the "pay-out-of-income" basis.

November 21.

Income stopped. The creditors just wouldn't wait any longer so they garnished my wages. Our company doesn't like an employee whose income is garnished. Uncle Tom certainly raved when he had to pay my loan of $250 at the finance company. Whoever thought he would be like that? I used to be his favorite nephew.

December 15.

Lucy to have a new baby soon. Am I proud. The doctor said he would wait for his bill but I must raise cash some where for the hospital.

January 15.

Lost everything but wife and baby. Glad the baby didn't come on the installment plan.

A Fé atalha os caminhos

por MARY BRENTNALL

Falemos sôbre isso.

Nosso grupo conversava sôbre eficiência — sôbre tempo; sôbre o tempo que levaria para passar uma camisa ou como arrumar uma cama em dois minutos — "Sim, arrumá-la direito e não desajeitadamente". Um jovem missionário vagueava por perto despreocupadamente. Êle havia chegado há um mês e estava de ôlho em Mary que fazia parte de nosso grupo. Mary parecia não saber muito como passar camisas ou arrumar camas — "a não ser as minhas próprias", disse ela — mas foi ela que nos iniciou em nossa palestra com sua explicação sôbre máquinas de escrever elétricas, de tato sensível e ligeiro e capacidade para fazer muitas cópias de uma só vez. Jane tinha sido explícita em demonstrar os novos atalhos da aritmética — ela ensina a difícil matéria — e nós começamos a sentir a necessidade de "manter a conversa" com Mary e Jane e assim iniciamos nossa palestra predileta a respeito de como passar roupas e arrumar camas.

Quando o missionário se juntou a nós, já conhecíamos muito bem os métodos de tomar conta de uma casa. Chamá-lo-emos Blair, embora, certamente, êste não seja o seu verdadeiro nome. Êle nos ouvia atentamente, na esperança, suponho, de que Mary se cansasse de nossa conversa e lhe desse a chance de levá-la para casa. Penso que Mary gostaria disso, mas ela não lhe deu oportunidade. Talvez ela estivesse fazendo-se de rogada, talvez ela se sentisse um tanto embaraçada, ou talvez ela estivesse interessada em nosso assunto e não se incomodava de fazê-lo esperar. De qualquer modo ela ficou e êle também. Dei a êle uma cadeira em tempo dêle tomar parte em nosso conclave feminino, dizendo:

Quem não tiver a Fé dum menino, não entrará no Reino dos Céus.

"É engraçado como todos se interessam na eficiência da mente e das mãos — o mundo está fascinado com os novos métodos e novas máquinas para acelerar o trabalho — entretanto, poucos estão interessados na eficiência espiritual".

Se houve algum ressentimento em sua voz, eu julgaria que êle estava apenas falando, recordando, talvez, os tempos das recusas no serviço da missão, mas foi dito com tão bom humor que percebi que êle tinha algo especial em sua mente. Assim, esperei que êle continuasse. Tôdas nós esperamos, mas êle não disse mais nada. Contudo, êle devia ter compreendido que havia interrompido nossa conversa bruscamente. Talvez êle quizesse fazer justamente isso, pois Mary levantou-se e saiu. Mas nós o retardamos um pouco.

"Gostaríamos de ouvir alguma coi-

sa mais, Blair. O que você quer dizer com isso?", disse Jane.

"Sim, diga-nos", disseram tôdas em côro.

"Eu estava pensando sómente em fé. Parece ser o maior atalho de dificuldades jamais imaginado". Blair sorria enquanto segurava o braço de Mary e os dois saiam.

Uma dúzia de vêzes depois daquilo desejei pedir a Blair uma pequena explicação. Seu aparte provocou a curiosidade de minha mente e senti que necessitava de uma orientação para fixar meu pensamento no sentido que êle pretendia — se é que êle teve alguma intenção. Mas, a vida se tornou muita cheia para mim desde então, e Blair casou-se com Mary, e ambos foram para a escola, e eu fiquei imaginando. E de fato imaginei.

Então, certa manhã Anne Crandall estava contando-me algo sôbre o nascimento de seu filho. Ela tinha estado tão confiante, feliz, e razoàvelmente bem, mas já no fim alguma coisa estava errada, e ela se sentiu num estado de completa exaustão. Ela ficou impressionada de que talvez fôsse necessária uma consulta bastante séria e o seu nervosismo aumentou a sua fadiga. "Com tôdas as fôrças que pude reunir", ela disse-me, "implorei ao meu Pai Celestial". "Disse-Lhe que tinha feito tudo o que podia e que desde aquele momento em diante o nascimento estava completamente em Suas mãos. Após isto, senti-me tão à vontade como se eu fôsse, outra vez, uma criança nos braços de minha mãe". Em poucos momentos a criança nascia normalmente e com tôda a facilidade. Era isto, pensei, que Blair pretendia dizer por "atalho"? Era isto um exemplo de "eficiência espiritual"?

Um pouco mais tarde, Jim Munford contou-me o que lhe sucedera. Êle estava a 3.200 quilômetros distante de sua casa quando recebeu um telegrama dizendo que seu pai estava gravemente enfermo e urgia que êle seguisse tão depressa quanto o possível. Êle percorreu as listas aéreas, de ônibus e de trens, achando todos êsses meios de transporte inconvenientes e demorados. Pediu com fé ao seu Pai Celestial para auxiliá-lo e então decidiu tomar um avião que partia dentro de uma hora de uma cidade que ficava a oitenta quilômetros distante. Êle não possuia carro, nem passagem reservada, mas caminhou até a estrada de rodagem, foi recolhido por um automóvel, dirigido por um oficial das linhas aéreas, que o conduziu ao aeroporto, garantindo lugar para êle no avião que o conduziu ràpidamente ao seu destino. O avião desceu a cem quilômetros de sua casa, mas êle era esperado por um amigo que "imaginava que êle pudesse estar naquele avião". Chegou 45 minutos antes de seu pai morrer em paz — grandemente confortado com a presença de seu filho. Isto parecia-me o "atalho" que Blair me falara.

Lembro-me, também, da historia de Nora Andrews. Ela era uma brilhante estudante, mas dois meses antes dela se graduar, descobriu que estava necessitando de um curso de línguas exigido pelo colégio. Alguem tinha "cometido um deslize" na verificação de suas provas. Uma excelente colocação esperava por ela e com o atrazo em sua graduação ela não poderia sustentar o seu curso. Como o êrro tinha sido do escritório, o colégio deu-lhe o privilégio de tomar o curso de línguas à moda dos seminários, acumulando o que normalmente teria levado seis meses em cêrca de seis semanas — se é que ela pudesse fazê-lo. E ela o fêz.

"Como"? perguntei. Eu sabia que a tarefa tinha que ser acrescentada a um programa já bastante pesado. Sabia, também, que vários estudantes que tinham "estudado com afinco", tendo dormido pouco ou nada por muitas noites, várias vêzes tiveram resultados desastrosos.

Nora disse que ela tinha dormido. "Não, talvez, tão bem como de costume, mas quase assim. Numa ocasião dessas, eu achava que eu não devia me arriscar com o corpo e a mente cansados. Mas trabalhei com afinco e orei com fervor. Pedi que me conservasse a memória e fôrça para concentrar-me, e obtive ambos". Ai estava a eficiência espiritual.

Para que Bert pudesse ir para o colégio, êle trabalhava parte do tempo em uma revista, e, inevitàvelmente, a correção de páginas ou matrizes viriam na noite anterior a um exame — e tinham de ser corrigidas.

Eis o que êle disse: "As horas às vêzes voavam em minha mesa de trabalho e eu pegava minhas anotações para estudo muito mais tarde do que pretendia. Eu lia minhas anotações uma vez. Mas ao relê-las, certas partes se sobressaiam como se elas fôssem escritas com tinta mais escura. Invariàvelmente, na manhã seguinte, eu descobria que o assunto assim ressaltado na noite anterior — o assunto que eu tinha escolhido — era o assunto base para o exame".

Quando somei êstes e outros acontecimentos que experimentei, todos me pareceram tão simples que imaginei porque tudo às vêzes sai errado para qualquer um de nós. Imaginei porque nós não podíamos cada vez que nos encontrássemos em má situação — sair rápida e fàcilmente dela por meio da fé.

Enquanto imaginava, parecia-me que deveriam ser lembradas três coisas para se construir uma poderosa e eficiente fé: primeiro, temos de nos sentir dignos; segundo, temos de sentir que a necessidade é grande — além de nossas fôrças imediatas a preencher; e terceiro, que devemos estar prontos a aceitar qualquer resposta ou auxílio prestado, mesmo que não o seja exatamente o que tínhamos em mente, mesmo que não o seja fácil, simples ou aparentemente satisfatório.

Algumas vêzes é difícil sentirmo-nos dignos. Dizemos que fizemos "todo o possível", mas poucos de nós realmente o fazemos.

Nós nos metemos em dificuldades por nós mesmos porque somos descuidados ou preguiçosos — se não pior. E pedimos para nos livrar das dificuldades quando sabemos que não merecemos êste auxílio. E êste sentimento indigno às vêzes destrói a prática da fé.

E entretanto, não podemos estar sempre certos. Não podemos julgar sempre a nós mesmos mais satisfatòriamente do que podemos julgar os outros. As vêzes, para nossa surpresa, aprendemos de nosso Pai sua grande misericórdia e ternura para com seus filhos pela sua não muito merecida bondade para conosco. E essa misericórdia nos encoraja para tentarmos contìnuamente a sermos dignos. E esta tentativa constrói a fé. O jejum fortalece a fé de muitos modos, e um de seus mais importantes meios é o aumento de nosso sentimento de dignidade. Então, também, raramente se originam ocasiões, quando não podemos fazer muito por nós mesmos. Anne, Jim e Nora tinham todos alcançado os extremos de suas fôrças quando pediram por auxílio excepcional. As grandes necessidades constroem a fé.

Finalmente, poucos de nós estamos dispostos a aceitar de nosso Pai Celestial, a solução sem argumento. Anne pôs sua própria vida e a vida de seu filho nas mãos de seu Pai Celestial. Ela não pediu para salvá-los. Sómente pediu que Êle tomasse conta.

Jim não disse, "arranja-me um automóvel" ou "acha-me um avião". Êle disse, "conduza-me a minha casa".

E Nora não orou para que fôsse capaz de entender as coisas que ela não tinha estudado. Simplesmente disse, "auxilia-me a concentrar e a recordar".

E' bom lembrarmos destas coisas quando procurarmos êsse tipo de eficiência espiritual.

Cada pessoa deve agradecer a Deus e abençoar toda a comida que fôr honestamente ganha.

Mas há também uma outra coisa — um fator muito humano e terreno. A eficiência em qualquer forma clama por incentivo, por impulso, por desejo. Bem me lembro do tempo em que tentava ensinar minha irmã como lavar pratos. Era um método para limpar, empilhar, esfregar e escaldar que eu havia delineado nos mínimos detalhes. Podia reduzir o tempo de lavagem de pratos à metade e fazer um trabalho melhor. Tinha que trabalhar, certamente, mas era maravilhoso economizar aqueles minutos extras para praticar ao piano, para ler um bom livro, ou para por uma fita nova num chapeu velho. Alice não estava muito interessada. Sôbre nossa pia havia uma janela, através dela uma vista. Na primavera os Dentes-de-Leão cresciam como que um tapete amarelo e grosso sôbre aquele pedaço de terra vazio, e em certos dias de inverno, a neve caia suave sôbre as árvores silenciosas, e os pássaros chilreavam e vinham à busca de migalhas. Alice gostava de ver tudo isso e ela não se incomodava quanto ao tempo que levava para lavar os pratos — dentro do razoável, naturalmente.

"De qualquer modo", ela explicou, "se eu me apressar com os pratos, serei chamada para algum outro trabalho".

E admito culposamente que não gosto de pensar em ser eficiente todo o tempo. Algumas pessoas inteligentes desenvolveram métodos de leitura que aceleram a pessoa na página impressa. Qualquer um pode pegar o assunto de um parágrafo num piscar de olhos. E' bom para ler-se ràpidamente algumas revistas e livros. Mas às vêzes gosto de ler vagarosamente. Quero mais do que o significado do pensamento ou o esbôço da escrita. Quero me deliciar com a própria frase, ou a palavra gráfica, ou a cadência poética.

Mesmo em matérias espirituais às vêzes gosto de estimular o meu próprio e obscuro espírito e fazer as coisas vagarosamente — deixar uma dúvida momenânea impelir-me para o estudo real, para descobrir poucas coisas por longa e árdua pesquisa, ponderar princípios e prová-los na vida cotidiana. Sómente — desejo que o espírito de meu Pai Celestial me auxilie. Não desejo cair em tentações, nem ser diminuida em coragem ou fôrças ou gôzo, nem ser interrompida, nem ser desviada, nem ficar confusa. Quero viver tão próximo do direito tanto quanto possivel. E isto é onde a fé faz o seu grande trabalho porque, como o vejo, a fé é a eficiência suprema final para por fim a tôdas as eficiências inferiores. Ela nos auxilia a ir vagarosa ou ràpidamente de acôrdo com a necessidade do momento. Ela nos conserva alertas as mutações, variações e subterfúgios. Ela nos torna cautelosos de muita sabedoria terrena e sensíveis à sabedoria divina. Ela nos torna iguais para a vida — tanto o receptor como o doador. Ela é tanto fome quanto alimento. A fé encontra expressão na oração e na aceitação de sua resposta. E' um sublime atalho quando se necessita de atalho, mas é também, às vêzes, uma longa e feliz jornada.

(Trad. de Geraldo Tressoldi — São Paulo).

BAURU'
Capital da terra branca
(Por LUD BRISOLLA, de Baurú)

Salão de recepção do Centro Americano.

Baurú é uma cidade alegre e hospitaleira; está sempre de braços abertos para receber aqueles que a visitam.

O visitante, logo de chegada, pode descansar suas vistas na Estação da Estrada de Ferro, onde dá-se o entroncamento ferroviário das três estradas: Sorocabana, Noroeste e Paulista; o prédio é belo, confortável; possui todos os melhoramentos modernos.

A cidade possui quatro avenidas largas, longas e asfaltadas. Para maior encanto e bem estar de seus habitantes, todas as ruas são arborizadas.

Seu progresso é espantoso: dia após dia, levantam-se de encontro ao firmamento, belos arranha-céus, bonitas e cômodas moradias. Já há na capital da Terra Branca, além de inúmeros Grupos Escolares, Escolas Secundárias e Profissionais, a Escola Superior de Educação Física e, brevemente, a Faculdade de Direito. Seu comércio é extenso.

Levanta-se perto da estação, à rua 1.º de Agosto 1-70, um predio que no seu exterior é simpático; logo em sua entrada há uma comprida escada que dá acesso ao seu interior. Sua primeira sala, a de recepção e estar, é espaçosa e decorada com bom gôsto num estilo moderno-tropical. Os móveis e efeitos, incluindo um belo Rádio Vitrola e discoteca, foram executados pelas trabalhadores da Sociedade de Socôrro sob a direção de missionários. Frente a frente com a entrada, existe outra porta pela qual introduzimo-nos em um vasto salão, munido de largas janelas, as quais são protegidas por bonitas cortinas e zanefas estufadas. Nêsse salão foi montado um palco completo, sendo as paredes do fundo e lados forradas com cortinas, combinando com as demais, sobressaindo as pesadas cortinas corrediças que fecham o palco, ornamentadas e drapeadas a estilo clássico. Algumas luzes "spots" foram colocadas ao têto do referido palco, para maior efeito de harmonía nas cênas que se apresentam regularmente nos programas especiais que a A.M.M. oferece a todos os membros e amigos dêste ramo. Êsse salão comporta mais de cento e cinquenta pessoas sentadas.

Em uma sala anexa a do auditório, temos a Capela dedicada às reuniões religiosas da Igreja de Jesus Cristo dos Santos dos Últimos Dias, decorada em esquema suave de bordeaux e côr de rosa.

Num "hall" a esquerda da sala de estar, exibe-se as mais belas coleções de fotografias coloridas e pinturas, atraindo o público para mais um dos modernos e confortáveis compartimentos do Centro Americano.

Lindos painéis, pintados por nosso

(*Continua à página* 59)

NOSSA CAPA

Sôbre a nossa capa, vemos Jesus Cristo, o Filho Unigênito de Deus na carne. Êle quando em espirito foi ordenado por seu Pai, antes da criação do mundo, o Salvador da humanidade. Veio Êle para a terra em tempo designado por Deus, para ensinar os eternos princípios, ordenanças, e doutrinas pelos quais o homem poderia ser salvo.

Embora o povo, representado ao redor de Cristo em nossa capa, tenha seguido os ensinamentos e doutrinas dum clero sem inspiração, êles (aqueles honestos consigo mesmos) abandonaram as suas religiões e seitas tradicionais para seguir e obedecer as leis do Evangelho Eterno como ensinado pelo Filho de Deus.

Enquanto ainda no mundo, Cristo, com a aprovação de Seu Pai, escolheu e ordenou profetas e doze Apostolos, cujos privilegios e cargas eram de receber revelações diretamente de Deus (depois de Cristo deixar a terra) para guiar os "Santos" e resolver os muitos problemas que enfrentaram a Igreja de Jesus Cristo. (Todos os membros eram chamados "Santos" na Igreja de Jesus Cristo).

Logo, porém, os Apóstolos, Profetas, e outros oficiais da Igreja que tinham Autoridade Divina foram martirizados pelos homens de seitas opostas que não eram de acordo com os ensinamentos de Jesus Cristo e as revelações de Deus dados aos doze Apostolos e Profetas. Então, os homens, agora sem líderes inspirados e a divina autoridade, logo mudaram as ordenanças e doutrinas da Igreja Verdadeira de Jesus Cristo ou substituiram elas por dogmas de homens e rituais pomposos e pagãos. E assim, com estas mudanças e substituições a Verdadeira Igreja de Jesus Cristo completamente desapareceu da terra.

Em 1820, depois de mais de 1.700 anos de obscuridade espiritual, Cristo e Deus o Pai, doispersonagens distintos, vieram à terra em pessoa para iniciar, através do Profeta Joseph Smith, a restauração de Divina Autoridade para agir em nome de Deus, e para restaurar todas as ordenanças e principios necessarios para a salvação do homem. A Igreja de Jesus Cristo dos Santos dos Últimos Dias, é a única Igreja no mundo com a Divina Autoridade, tendo, tambem, a indispensável organização encabeçadas pelos Profetas e Doze Apostolos autorizados e escolhidos por proprio Deus. E' a unica igreja no mundo que tem todos os principios e ordenanças do Evangelho de Jesus Cristo necessarios para a exaltação do homem no Reino de Deus. Nós convidamos todas as pessoas para investigar e examinar expontaneamente a Igreja de Jesus Cristo dos Santos dos Últimos Dias.

O endereço do ramo desta igreja em sua cidade encontra-se na pagina 51.

"BAURU" (*continuação da pág.* 58)

Irmão Oswaldo França, embelezam nossa Biblioteca, a qual está modernamente mobiliada com estantes, mesas de leitura e lustres.

Ainda nêsse prédio há mais três cômodos, nos quais funcionam as aulas de inglês dadas pelos missionários da Igreja de Jesus Cristo dos Santos dos Últimos Dias.

Tôda coadjuvação para o progresso dêste ramo tem sido dedicado, não só pelos missionários, como também pelos membros, amigos frequentadores dêste centro. Pois, seria impossivel o crescimento do Centro Americano, tendo os missionários grande dever a cumprir. Dever êsse, o de trazer importante mensagem ao povo bauruense. Nêsse sentido, os serviços dedicados progrediram consideràvelmente, tendo como nunca muitos investigadores interessados a conhecer a doutrina dos mórmons, prometendo assim, breves batismos para o aumento de adeptos da verdadeira Igreja de Jesus Cristo dos Santos dos Últimos Dias.

Algumas Capelas d
dos Santos

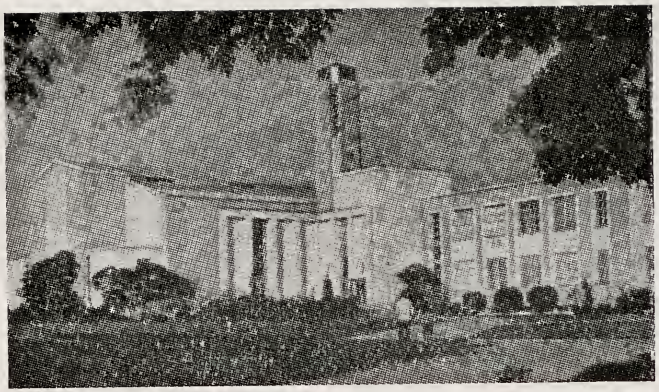

Capela onde são realizadas as reuniões religiosas dos 7.000 alunos Mormons da Universidade de Brigham Young em Provo, Utah

Ramo dos Surdos. Cidade de Lago Salgado, Utah, EE. UU. tôdas as reuniões durante cada semana são realizadas por meio de mímica.

Na construção de t
Cristo dos Santos
neste ramo de Ta
trabalho manual e
los Santos dos Úl
espirito de fraterni

Demonstradas nas páginas acima, estão algumas capelas típicas da Igreja de Jesus Cristo dos Santos dos Ultimos Dias nos Estados Unidos; êstes são edifícios que são erigidos às custas dos membros que vivem na região próxima às construções. As capelas diferem grandemente dos Templos da igreja, pois, o principal propósito do templo é fazer os trabalhos para os mortos, isto é, o batismo de uma pessoa aqui nesta terra, em nome de uma pessoa que morreu sem ter recebido o evangelho e o batismo enquanto nesta vida.

O propósito dessas capelas é para o desenvolvimento temporal e espiritual dos "Santos" onde quer que estejam. ("Santos" são os membros da Igreja de Jesus Cristo dos Santos dos Últimos Dias. Assim tambem eram conhecidos todos os membros da Igreja Primitiva de Jesus Cristo).

Em tôdas as capelas um visitante (e êles são benvindos) provàvelmente encontrará uma sala quieta, simples com

da Igreja de Jesus Cristo dos Ultimos Dias

s as Capelas da Igreja de Jesus s Últimos Dias (como também ma, Washington, EE. UU.) o ecializado é feito de graça pe- os Dias, aumentando, assim, o le e cooperação entre os mem- s da Igreja.

Capela do Ramo Mexicano

Capela em Montevideu, Uruguai. (Sendo construido pelos membros uruguaios). Este país está aberto ao trabalho missionário da Igreja de Jesus Cristo dos Santos dos Últimos Dias por apenas 4 anos.

um órgão, um piano e uma seção para o côro. Estas paróquias ou capelas, geralmente têm lugares para 500 pessoas. E poderia dificilmente ser chamada Igreja dos Santos dos Últimos Dias se não tivesse uma sala recreativa, pois é um grande principio, que para têrmos uma vida contrabalançada, necessitamos desenvolver todos os nossos talentos. E' aí que os membros da A.M.M. têm sua maior oportunidade para desenvolver-se tomando parte em peças teatrais, debates, danças, etc...

Seguindo a verdade revelada, que "A glória de Deus é inteligência", tôdas as capelas têm numerosas classes, onde os membros tanto moços como velhos, vão estudar os princípios do evangelho eterno restaurado para o mundo através do profeta Joseph Smith.

Um dos pontos mais interessantes é que não há professores ou oficiais pagos na igreja. O homem que é seu verdureiro local durante a semana, pode

(*Continua à proxima pagina*)

A necessidade do Arrependimento

por

Abraham Lincoln

"Considerando que é um dever das nações tão bem quanto dos homens possuir sua dependência sob o poder dominante de Deus, confessar seus pecados e transgressões, em humilde pesar, com esperança segura de que um arrependimento sincero o guiará à misericordia e perdão, e a reconhecer a sublime verdade, anunciada nas Sagradas Escrituras e provadas por tôda a historia que sómente são abençoadas as nações cujo Deus é o Senhor; e tanto quanto sabemos que pela lei divina, as nações assim como as pessoas são sujeitas a punições e castigos nêste mundo, não temeríamos que a espantosa calamidada da guerra civil que agora desola a terra seja uma punição infligida a nós por nossos pecados, para o necessário fim de nossa reforma nacional de um povo inteiro? Temos recebido as melhores generosidades do céu;

"...crescemos em número, riqueza e poder como nenhuma outra nação. Mas nós nos esquecemos de Deus. Nós nos esquecemos da bondosa mão que nos preserva em paz e nos multiplica, enriquece e fortalece, e pensamos em vão, na falsidade de nossos corações, que tôdas essas bençãos foram produzidas por alguma sabedoria superior, em virtude de nós mesmos.

"Intoxicados por sucesso continuo, nós nos tornamos muito egoistas para sentir a necessidade da graça redimidora e preservadora, muito orgulhosos para orar ao Deus que nos criou." (Proclamação feita por Abraham Lincoln em 30 de Março de 1863).

Estas palavras pronunciadas por Abraham Lincoln, ex-presidente dos Estados Unidos, são tão aplicáveis em nossas vidas de hoje, como o foram 90 anos atrás no tempo em que essa proclamação foi feita.

Vamos estudar as escrituras diligentemente, e orar continuamente para que o Senhor nos ajude a resolver nossos problemas, tão grandes no momento.

(Traduzido por Irmã Willis Alice Keese — São Paulo).

(*Continuação da pág. anterior*)

muito bem ser seu professor na Escola Dominical ou Diretor da A.M.M., nas horas vagas.

Há também uma fonte batismal, em muitas dessas capelas, onde os homens que têm a autoridade do Santo Sacerdócio, isto é, autoridade de Deus para agir em Seu nome, fazem a ordenança sagrada do batismo por imersão, para aqueles que aceitam o evangelho de Cristo.

Existem no mundo 4.720 paróquias, a maior parte das quais tem capelas similares às demonstradas acima. Atualmente há 389 capelas em construção; 50 destas estão sendo construidas nas missões estrangeiras da Igreja de Jesus Cristo dos Santos dos Ultimos Dias.

Cada paróquia é presidida por um Bispo e dois conselheiros, cujo dever é cuidar dos membros, e ver que êles sejam instruidos nos caminhos do Senhor. Atualmente há duas capelas no Brasil e há diversos ramos cujo principal objetivo é arranjar dinheiro suficiente para construir uma capela própria.

(Traduzido por Irmã Willis Alice Keese — São Paulo).

Teremos Paz no Mundo?

(Uma profecia do profeta Joseph Smith)

Visitação Angelica

Um ministro protestante, fazendo um discurso numa reunião religiosa em Mineápolis, Minnesota, EE. UU. disse: "A bala que matou Joseph Smith foi a melhor que jamais foi atirada por um revólver".

Se aquele ministro soubesse que êle, fazendo tal afirmação, ajudava a provar a divindade dos trabalhos de Joseph Smith, teria ficado espantado. A verdade é que declarações como esta tendem a provar a veracidade do grande profeta.

Na nóite de 21 de Setembro de 1823, quando Joseph Smith tinha apenas dezoito anos, orou ao Senhor, pedindo perdão pelos seus pecados. Foi então que o anjo Moroni lhe apareceu pela primeira vez. Chamou o moço pelo seu nome, dizendo que Deus tinha um trabalho a ser feito por êle e que "o seu nome seria conhecido por bem e por mal entre tôdas as nações, família e povos, e seria citado bem ou mal entre todos os povos". O anjo ordenou a Joseph que contasse a seu pai a visão e o que lhe tinha falado. Após ter explicado ao pai o que o anjo lhe dissera, também falou para outros e até escreveu todos os detalhes sôbre o acontecimento.

No momento em que foi feita essa notável predição, Joseph era um roceiro obscuro. Era apenas um rapaz. Não era conhecido fora de sua própria visinhança. Era pobre, e não tinha senão bem pouca instrução. Não havia coisa alguma no seu ambiente para indicar que jamais atingiria fama; muito menos para mostrar que seria conhecido pelo mundo todo.

Além disso, como seria possível que fôsse odiado tanto como amado em tôdas as nações? Tornando-se muitíssimo perverso era possível que fôsse odiado por tôda a parte. Portanto, qual era a vida que devia seguir para ser considerado tanto de maligno como de elogiado através do mundo? Há apenas uma resposta para isso. A sabedoria humana não era capaz de predizer o destino de Joseph Smith como o anjo lhe havia marcado.

Joseph Smith, O Profeta moderno, por meio de quem Deus restabeleceu a Sua Igreja na Terra em 1830.

JOSEPH SMITH UNIVERSALMENTE AMADO E DESPREZADO

Como se cumpriu essa profecia? Deixe que a historia do mormonismo durante o último século responda. Sete anos depois que o anjo fêz aquela predição, o conhecido teólogo chamado Alexandre Cambell escreveu uma crítica áspera do trabalho de Joseph Smith, referindo-se à tradução do Livro de Mormon. Em 1834 E. D. Howe publicou o livro "Mormonismo Exposto". O volume compõe-se principalmente de vis maledicências sôbre o nome de Joseph Smith. Desde êsse tempo tem-se publicado muitíssimas dezenas de edições tanto nos Estados Unidos como na Europa atacando o nome do Profeta.

(*Continua à página seguinte*)

(*Continuação da pág. anterior*)

Mesmo no Brasil artigos severos tem-se publicado contra o Mormonismo.

Desde que a Igreja de Jesus Cristo foi restabelecida por Joseph Smith em 1830, ela tem sido pregado em todos os estados dos Estados Unidos, na Inglaterra, Escócia, Alemanha, Austria, França, Bélgica, Suissa, Holanda, Itália, Suécia, Noruega, Dinamarca, Africa do Sul, Austrália, India, Egito, Turquia, Japão, Argentina, Brasil, México, muitas ilhas do mar e outros países. Em todos êsses estados e nações o nome de Joseph Smith tem sido estimado como um profeta de Deus pelos missionários da Igreja. Da mesma maneira, em todos êsses países, artigos têm sido publicados nos jornais contra o religioso, e panfletos têm sido distribuidos às dezenas de milhares, os quais atacavam a sua dignidade. E' perfeitamente seguro dizer que nada tão vil e odioso jamais foi publicado como a literatura contestando o nome do profeta.

Embora assim seja, em tôdas as nações civilizadas, como tambem nas ilhas do mar, o seu nome tem sido estimado e honrado pelos seus Irmãos na fé. Pelos inimigos o nome de Joseph Smith é odiado e exacrado. Pelos seus amigos é amado. Como se explica um fenômeno dêste? Há só uma explicação. Deus estava com êle. Quem sabe o fim desde o princípio previu o destino dêle e fê-lo ser anunciado pela voz dum anjo.

Porque Joseph Smith foi escolhido por Deus, Satanás odeia-o e inspira os homens de má índole a difamá-lo e denunciá-lo. Honestos reverenciam-no só depois de Jesus Cristo porque êle era profeta de Deus. Não resta dúvida que Joseph era divinamento destinado. Sómente Deus onipotente e onisciente podia predizer o que havia de acontecer.

PROFECIA DAS GUERRAS NORTE-AMERICANA E MUNDIAL

Quando alguém prediz incidentes que apenas a mente do Infinito é capaz de prever, a prova de que a profecia foi feita sob a inspiração divina é quase conclusiva. Joseph Smith deu essa prova de divindade do seu trabalho.

Em 1832, vinte e oito anos antes de rebentar a Guerra da Sucessão nos Estados Unidos, êle fêz a seguinte predição notável. "Na verdade assim diz o Senhor que brevemente há de aparecer uma guerra começando com uma insurreição na Carolina Meridional (Estado dos Estados Unidos) que eventualmente terminará com a morte e miséria de muitas almas. O dia virá em que a guerra será derramada sôbre tôda a nação, começando daquele lugar, pois eis que os Estados do Sul se dividirão contra os Estados do Norte, e os Estados do Sul convocarão a outras nações, mesmo da Grã-Bretanha, como ela se chama, e estas convocarão a outras nações afim de defender-se contra outras nações; e depois a guerra será derramada sôbre tôdas as nações". (Doutrinas e Convênios 87).

Essa profecia foi extensamente publicada em 1851, dez anos antes de começar aquela guerra. A história do seu integral cumprimento registra-se nas

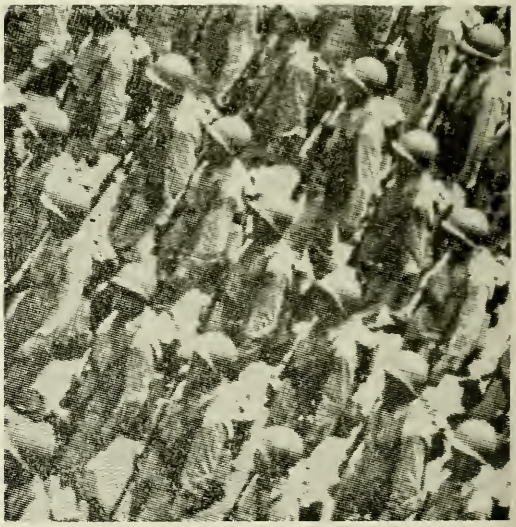

Dia virá em que a guerra será derramada sôbre tôda a nação.

páginas da história humana mais sanguinárias.

CUMPRIMENTO DA PROFECIA

Como foi predito, a guerra começou mesmo na Carolina Meridional. Às treze horas e quinze minutos do dia 20 de Dezembro de 1860 a legislatura da Carolina Meridional decretou uma ordenança, declarando estar dissolvida a União Norte Americana. Realizando literalmente a predição do profeta, a guerra verdadeiramente começou no lugar por êle predito. O Presidente Abraão Lincoln mandou 75000 soldados reprimir os estados confederados que se reuniram, nomeando primeiro a Carolina Meridional.

A guerra terminou com a morte e miséria de muitas almas. Continuou a carnificina durante quatro anos desastrosos. Custou uma soma de ..... 8.000.000.000 de dólares (Cr$ ..... 160.000.000.000,00). Um milhão de homens foram sacrificados antes da declaração da paz. Os Estados do Sul convocaram a outras nações", mesmo a nação da Grã-Bretanha". Seis outros Estados da União Norte Americana reuniram-se à Carolina Meridional dentro de seis semanas depois da insurreição. Formou-se em 4 de fevereiro de 1861 a União dos Estados Confederados Americanos. Solicitaram a amizade e auxílio da França e da Inglaterra.

Em fim como foi predito, a guerra derramou-se sôbre tôdas as nações. Em agôsto de 1914 a I Guerra Mundial começou. Dezenove dos maiores poderios do mundo foram envolvidos. Mais doze nações declararam a guerra contra um ou outro dos beligerantes. Quinze países romperam relações diplomáticas com um ou mais dêsses envolvidos no conflito e o restante do mundo foi sériamente afetado. Num certo período daquela guerra mais de 60.000.000 de homens estavam em combate ativo. 8.000.000 perderam a vida e 7.000.000 ficam inválidos ou feridos.

A sabedoria humana não era capaz de prever essas catástrofes. I. S. Bloch antes daquela crise internacional, no livro chamado "A Futura Guerra" disse: "Não haverá guerra no futuro, porque estando claro agora que a mesma é suicídio, tornou-se impossivel". O Dr. David Starr Jordan, na sua volta da Inglaterra em 1910 à America do Norte disse: "Quanto à guerra entre a Alemanha e a Inglaterra, é quase tão fácil como que haja um conflito entre os Estados Unidos e Marte". Em 1913 êle escreveu no seu livro "Guerra e Estrago" (War and Waste) declarando: "Que diremos nós duma grande guerra na Europa, ameaçando, sempre iminente, e que nunca aparece? Diremos que jamais aparecerá. Falando humanamente, é impossível".

Foi impossível à razão humana prever o que previa Joseph Smith. Sómente quem conhece o fim desde o começo poderia ter declarado em 1832 essa profecia que se acha na Secção 87 do Livro Doutrinas e Convênios. Não resta dúvida que o Senhor estava com Joseph Smith, pois homem algum podia fazer o que êle fez, sem que tivesse o auxílio do poder de Deus. Verdadeiramente êle era um profeta de Deus para nos instruir e guiar nestes últimos dias quando há tanta confusão no mundo.

Voce já provou
Mingau feito de
TRIGO INTEGRAL?

É
FORMIDÁVEL!!!

O Plano do Bem-Estar

I

Salve os Santos dos Últimos Dias
Com o seu plano de bem estar
Dando aos irmãos em difíceis dias
Auxílio caso dêle venham a precisar.

II

Organização esplêndida e gloriosa
Cujos feitos se fazem sentir
Aspirando-se o perfume da rosa
Se dificuldades ao irmão surgir.

III

Dedica-lhe os carinhos teus
Maior será o seu esplendor
Elevando-se aos olhos teus
O templo da paz e do amor.

IV

Na Marcha ascendente
Através de novas gerações
O plano de bem estar vai à frente
Levando confôrto e alimentos, aos corações.

V

Felizes são os membros seus
Na certeza de nada lhes faltarem
A igreja é filha de Deus
E a Deus Irmão que deves amar.

ANTONIO PAES LOUREIRO
(Amigo do Ramo de Santos)

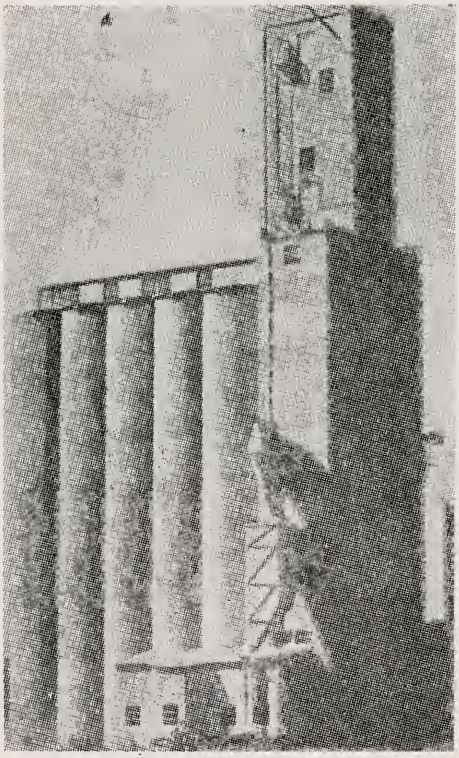

Assim como êste celeiro do Plano do Bem Estar guarda trigo para uma comunidade inteira, você pode guardar uma quantidade menor para sua família.

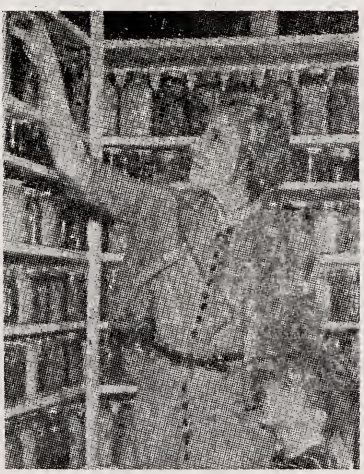

Se as lojas fechassem amanhã permanentemente, o que você faria para comer? Cada família deve ter bastante roupa e comida guardada para durar um a dois anos. Esta família está preparada; estará a sua?

Estes Santos dos Ultimos Dias estão enlatando frutas e vegetais para guardar contra os acontecimentos inesperados do futuro e para auxiliar os necessitados.

O que os Mormons creem

Presidente CHARLES W. PENROSE

(Epitome das Doutrinas da Igreja de Jesus Cristo dos Santos dos Ultimos Dias).

Muitas vêzes pergunta-se o que os "Mormons" crêem, e em que suas doutrinas diferem das de outras denominações religiosas. A resposta será encontrada no seguinte epítome do "Mormonismo", ou melhor, em seus princípios de conduta, pois êle abraça tôda a verdade de tôdas as fontes.

A Igreja de Jesus Cristo dos Santos dos Últimos Dias é o próprio nome do corpo dos devotos religiosos comumente conhecidos como "Mormons". Ela foi organizada pela autoridade e mandamento de Deus, no Estado de Nova York, no dia 6 de Abril de 1830. Tôdas as suas doutrinas, ordenanças, disciplinas e ordens do Sacerdócio, derivam-se por revelação direta.

A fé, é o primeiro princípio do Evangelho ensinado por esta Igreja. Ela inclui fé em Deus o Pai e no Seu Filho Jesus Cristo e no Espírito Santo.

O Pai é uma pessoa perfeita e glorificada, e Jesus Cristo, o Filho, é a expressa imagem e semelhança Dêle. Cada um é uma pessoa distinta. Cada um é um espírito revestido com um corpo tangivel e imortalizado de carne e osso. O espírito é substância, não imaterialidade, Êle é eterno em sua essência, e assim são os elementos daquilo que é conhecido como matéria.

O Espírito Santo não é um personagem com o corpo de carne, e Sua influência penetra tôdas as coisas e se estende através do vasto domínio do espaço, que é sem limite e ocupado por elementos ilimitados; e aquele Espírito vindo da presença de Deus, dá vida e luz a tôdas as coisas animadas, e é o poder pelo qual elas são governadas, e pelo qual o Pai e o Filho estão presentes em tôda a parte.

Cristo foi batizado por Imersão no Rio Jordão. Qualquer que não fôr batizado por Imersão por alguem com autoridade não será salvo!

O homem é um ser duplo, também à imagem de Deus, que é o Pai do seu espírito e o Criador do seu corpo. Jesus foi o Primogênito no espírito e o Unigênito na carne. Todos os homens e mulheres são filhos de Deus, e Jesus é o seu Irmão mais velho. Pela obediência ao Seu Evangelho em tôdas as coisas, a humanidade pode ser exaltada com Êle, como co-herdeiros à herança eterna dos Filhos de Deus, através a redenção que Êle conseguiu, e tornar-se como Êle e reinar com Êle na Inefável Presença para sempre.

A fé em Deus o Pai, o Filho e o Espírito Santo conduz ao segundo princípio do Evangelho, que é o arrependimento. Isto é, convicção do pecado, penitência por sua comissão, e reforma por afastar-se dêle, por cessar de fazer o mal e começar e continuar a fazer o bem.

O arrependimento conduz à remis-

(*Continua à página seguinte*)

(*Continuação da pág. anterior*)

são dos pecados que vem através do batismo administrado por alguém que tem autoridade, em nome do Pai, e do Espírito Santo.

O batismo é o terceiro princípio, e é por imersão na água à semelhança de sepultamento, seguido por um nascimento. Tornando-se morto ao pecado pelo arrependimento, o devoto é enterrado na sepultura líquida e tirado do seio das águas, assim nascendo da água para uma nova vida em Jesus Cristo.

O devoto arrependente, assim batizado, obtem a remissão dos pecados através do derrame do sangue de Cristo. Êle que não conheceu nenhum pecado morreu para que os pecadores pudessem ser salvos pela obediência aos Seus mandamentos. Êle têz isso por êles, pois que êles não o podiam fazer por êles mesmos; o que êles podem fazer, é deles solicitado com o fim de que possam receber os benefícios de Sua expiação.

Assim purificado do pecado, o discípulo recém-nascido, é preparado para receber o Espírito Santo. O quarto princípio é a concessão do dom do Espirito Santo pela imposição das mãos de homens chamados e ordenados por Deus para assim oficiar em Seu nome.

Nascido da água e do Espírito, a alma regenerada se torna membro da Igreja de Cristo, e tem direito a tais dons espirituais, conquanto êle ou ela mereçam e os obtenham pelo exercício da fé. Alguns dêstes são sabedoria, conhecimento, profecia, visões, falando de línguas, interpretação das línguas, discernimento dos espíritos, cura da doença, etc., etc. Tôdas as manifestações do poder de Deus experimentadas nos primeiros tempos podem ser e são experimentadas em Sua Igreja nos últimos tempos.

O dom do Espírito Santo abre o caminho a tôda inteligência. Aquele espírito conduz a tôda a verdade e mostra as coisas por acontecer. Êle é o Confortador e o Revelador. Êle dá testemunho do Pai e do Filho e trás os mortais em comunhão com êles e em união uns com os outros. Êle é a verdadeira luz dada a todos que vêm ao mundo, mas é concedida e manifestada em grau mais alto e mais completo quando conferida como dom ao devoto arrependente batizado.

Nenhuma pessoa tem o direito de batizar ou de impor as mãos ou administrar qualquer ordenança da Igreja, a menos que ela seja chamada por Deus e ordenada a agir em Seu nome. A comissão dada aos apóstolos do passado não confere qualquer autoridade aos homens desta época. Foi conferida ùnicamente à êles e àqueles a quem êles foram inspirados e dirigidos a ordenar no mesmo poder. Sem a divina comunicação agora, não pode haver autoridade divina hoje.

Quando os apóstolos de Cristo foram mortos e indicados seus sucessores imediatos, os discípulos foram torturados e mortos; gradualmente as trevas cobriram o mundo a as instituições pagãs misturaram-se com os ritos e ordem da Igreja até que a autoridade apostólica e o verdadeiro espirito e doutrina Cristãos fôssem inteiramente subvertidos. As reformas que subsequentemente foram introduzidas, reduziram simplesmente alguns males e fizeram alguns melhoramentos; mas não restauraram e não podiam restaurar a autoridade e poder da Igreja Cristã e do Sacerdócio primitivos.

Nestes últimos dias o Pai e o Filho apareceram e revelaram outra vez o Evangelho. Os anjos ministraram ao homem. João Batista trouxe a terra a autoridade do Sacerdócio Aarônico ou inferior que êle possuia quando era mortal. Pedro, Tiago e João conferiram suas chaves do Apostolado recebidas das mãos de Jesus de Nazareth, e o poder e autoridade do Sacerdócio de Melquizedeque ou superior. Elias, o Profeta, e outros da antiguidade deram as chaves

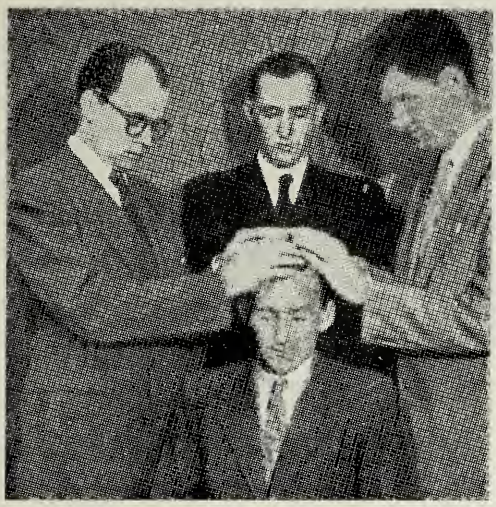

Você recebeu Imposição das mãos para o Dom do Espírito Santo após o batismo de imersão, por alguém com autoridade divina ligável diretamente a Deus? Se não você não está cumprindo os requisitos para a Salvação.

que êles possuiam, e tôdas elas estão na Igreja de Jesus Cristo dos Santos dos Últimos Dias. Sob aquela autoridade a Igreja foi construída segundo o padrão original e com o mesmo espírito, ordenanças, dons, e bençãos.

Joseph Smith, após completar o trabalho confiado a êle pelo Senhor, selou seu testemunho com seu sangue, sendo cruelmente assassinado juntamente com seu irmão Hyrum, em Carthago, Illinois, por uma turba mascarada, em 27 de Junho de 1844.

Joseph Smith foi o instrumento nas mãos do Senhor para começar a obra de restituição, e abrir a última dispensação, que é a da "plenitude dos tempos". Êle recebeu essa autoridade divina sob as mãos daqueles mensageiros celestiais. Pela revelação e mandamento, êle ordenou a outros. Hoje, existe sôbre a terra Apóstolos, Profetas, Evangelistas, Elders, Bispos, Sacerdotes, Mestres e Diáconos chamados por ordem divina e autorizados a ensinar e administrar as coisas do Reino do céu, e o poder de Deus acompanha as suas administrações.

A fé, o arrependimento, e o batismo pela água e do Espírito administrados pela autoridade divina são essenciais para a salvação. Há sómente um caminho. Há um pouco de bom em tôdas as religiões, mas há e pode existir apenas uma religião divina, que é o Evangelho de Jesus Cristo. Êle deve ser pregado a tôda criatura. Pessoas que morreram após alcançar anos de responsabilidade sem uma oportunidade de recebê-lo, ouvi-lo-ão no mundo espiritual, e podem lá obedecer ou rejeitá-lo. Pagãos, Judeus, e tôdas as raças, credos e línguas, terão assim as portas da redenção, abertas a êles. Crianças que morrem antes delas se tornarem responsáveis, não necessitam o batismo, mas são tôdas redimidas pelo sangue de de Cristo.

O espírito do homem é o ser inteligente e responsável, uma entidade tanto antes como depois de habitar o corpo. Êle existiu no princípio com o Pai. Os filhos e filhas de Deus, após a provação na carne, retornam a Êle e então, até a ressurreição se associam em tal esfera como êles próprios se ajustaram para ocupar; o bom com os espíritos dos justos, o mau com os espíritos dos iníquos. Um espírito desmaterializado pode aprender, crer, arrepender e obedecer, mas não pode ser batizado na água, o meio de purificação terrena.

O vivente pode ser batizado em lugar dos mortos. Aquele que recebeu as ordenanças do Evangelho está autorizado a receber os benefícios das ordenanças terrenas em obediência ao Evangelho no espírito em lugar dos ancestrais. Assim como o Espírito de Cristo pregou aos espíritos em prisão, enquanto Seu corpo estava no sepulcro, assim Seus servos, trazendo Sua autoridade, pregam "aos mortos" após terminar seu trabalho na terra.

(Continua no proximo numero)

"Ide por todo mundo, pregai o evangelho a toda a criatura" (Marcos 16:15)

ELWIN LANE
de Richmond, California

DONALD PERKINS
de Clay Springs, Arizona

MITUO IKEMOTO
de Marília, S. P.

Êstes novos missionários da Igreja de Jesus Cristo dos Santos dos Últimos Dias vieram de tôdas as classes e lugares, principalmente da América do Norte onde estavam ativamente empenhados em suas ocupações, normais como fazendeiros, engenheiros, advogados, estudantes, etc.

Estão difundindo a mensagem do evangelho restaurado à sua própria custa, ou pelo auxilio que recebem dos pais e parentes, durante os dois anos e meio que ficam no Brasil.

Mesmo sendo ministros ordenados, NÃO recebem qualquer salário — nem da Igreja, nem do povo brasileiro. Desta maneira fazem o seu trabalho sem tornar-lhes um peso para a sociedade e estão verdadeiramente obedecendo a admoestação de Cristo: "De graça recebeste, de graça dai".

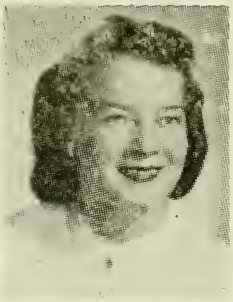

GAIL TERRY
de San Francisco, California, EE. UU.

EMILY BENT
de São Paulo

RUTH LOBO
de São Paulo

PROGRAMAS DO RADIO

Está ouvindo o mundialmente famoso Côro e Órgão da Cidade de Lago Salgado cada semana? Pode ouví-lo nas seguintes estações:

Porto Alegre — Quartas-feiras às 8 horas — PRF-9, Rádio Difusora
Curitiba — Domingo às 19,15 horas — ZYM-5, Rádio Guairaçá
Ribeirão Preto — Domingos às 19,30 horas — PRA-7, Rádio Emissora
Santos — Domingos às 19,00 horas — PRB-4 — Rádio Clube de Santos

Curiosidades

O "Millennial Star" é a revista mais velha em publicação, da Igreja. Esta publicação da Missão Britânica está em seu 114 ano de vida.

Na Dinamarca uma pessoa comprou quase 1.000 Livros de Mórmon.

Missionarios Desobrigados

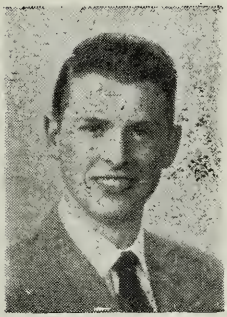

TRAVIS G. HAWS

Trabalhou nas seguintes cidades:
Sorocaba
Porto Alegre
Jundiaí
São Paulo
Dist. de Campinas

Trabalhou nas seguintes cidades:
Bauru
Belo Horizonte
Porto Alegre
Araraquara

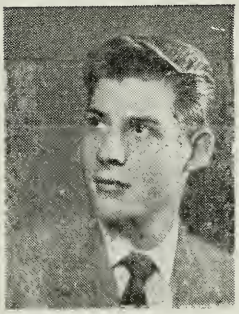

CON L. TAYLOR

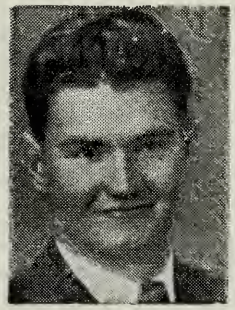

GLENN A. MOMBERGER

Trabalhou nas seguintes cidades:
São Paulo
Joinvile
Ponta Grossa
Belo Horizonte

Trabalhou nas seguintes cidades:
São Paulo
Sorocaba
São Carlos
Ribeirão Preto
Araraquara
Joinvile

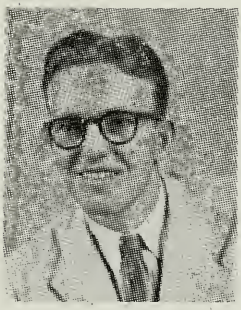

CRAIG BENTLEY

AUSÊNCIA

Por Irmão OSCAR ERBOLATO
Ramo de Campinas

Manhã radiante! Um domingo tão belo! Num clima suave e gostoso, o membro da Igreja de Jesus Cristo dos Santos dos Últimos Dias dirige-se à sua Capela, para assistir os primeiros cultos ao Senhor, em Seu dia de Graças.

Muita gente já havia; crianças, moças, moços, e senhoras também . . . Um vozeiro estranho, de irmãos e amigos conhecidos, e palavrinhas infantis. formando um ambiente puramente sadio e agradável.

O orgão vagueia com melodias várias, e num momento, todos sentados, em silêncio, percebem notas musicais formando hinos conhecidos . . . O presidente fala, e depois, a primeira invocação; já nesta altura, os nossos corações estão alegres, contentes e agradecidos ao Senhor; mais um lindo hino, e depois; um discurso! Todos gostam de discursos. São os discursos o melhor meio de aperfeiçoarmos nossa educação e cultura.

O orador é um nosso irmão e Santo dos Últimos Dias. Está falando sôbre a Graça de ser um Membro da Igreja de Jesús Cristo dos Santos dos Últimos Dias. Palavras bonitas, fortes, comovedoras, nos fazem recordar as atitudes que tomamos, quando resolvemos ser VERDADEIROS Filhos de Deus; quando deliberamos seguir os seus mandamentos; lutar pela sua Igreja; espalhar aos quatro cantos da terra, o Seu Evangelho . . . Quando prometemos ser bons, fiéis, sinceros, puros e caridosos . . .

E' nêsse momento, caros leitores, que num cantinho de nossa Capela, alguém medita, em reflexão às palavras do orador, sôbre os nossos irmãos não presentes; medita sôbre o quanto estarão perdendo em ausentar-se dêsse ambiente que nós criamos e prometemos conservar; medita sôbre como não estarão agora as suas conciências, desapontadas pelo fracasso de uma promessa não cumprida: "SER BOM MEMBRO, FIEL, SINCERO, PURO E CARIDOSO . . ."

Êsse alguém medita mais ainda: sôbre o que estará fazendo êsse nosso irmão, nêste momento de oração e reunião na Igreja que êle, um dia, resolveu aceitar, imergindo nas águas do batismo, quando se arrependeu de velhos pecados, que, infelizmente, estão se duplicando com essa atitude estranha . . .

IRMÃO: — despertai dessa estadía na gigantesca metropole da perdição; venha, caminhar conosco, pelo deserto vazio, sem belezas e riquezas, até alcançarmos a Salvação!

Livre-se dessas correias e lute; volte, Irmão, pois não o importunaremos com perguntas; volte, porque de tudo o que lamentamos nêste mundo, que MAIS SENTIMOS E PADECEMOS, é a TUA AUSÊNCIA. . .